

**PLANU
DEZEMVOLVIMENTU
KOMUNITARIU**

SUCO : LEIMEA-CRAIC
POSTO ADMINISTRATIVO : HATOLIA "A"
MUNICIPIO : ERMRA

PERÍODU IMPLEMENTASAUN 2026 – 2030

Vizaun, Misaun, Metas Objektivu, Valór no Prinsípiu Suco nian

Vizaun Suco Leimea-Craic

Lideransa Suco Leimea-Craic hamutuk ho ninia Komunidade tomak hatuur Misaun no vizaun suco nian maka hanesan:

Misaun Suco Leimea-Craic

Atu atinji **Misaun** ne'ebé deskreve ona iha leten, Suco **Leimea-Craic** defini no misaun sira mak hanesan:

1. Hasa'e Profesionalizmu iha atendentu Públiku;
2. Hasa'e Kualidade Rekursu Umanu ba Autoridade Suku Leimea-Craic;
3. Hasa'e Dezenvolvimentu Fíziku no non Fíziku iha setór hot-hotu;
4. Ke'e riqueza ka poténsialidade ne'ebé iha Suku Leimea-Craic ho finalidade hasaé rendimentu orjinal Suku nian;
5. Hasa'e Kualidade edukasaun ne'ebé digno ba comunidade sira;
6. Determina Komunidade iha Suku ida ne'e ho seguru, moris Harmonia, Moris Disiplina, justu, no prospero;
7. Determina Komunidade Moris nu'udár Ilas Maromak nian (Religioso), no moris nu'udár Lisan Kultura Timór nia Oan;
8. Dezenvomve Atividade Ekonómiku iha Suku Laran hanesan Kooperativa, Pequena Empresa ka Mikro Kréditu, no sel-seluktan ne'ebé relevante ho Ekonomia.

Vizaun Suco Leimea-Craic nian mak hanesan :

Atu Sai Suku ida ne'ebé abansadu, moderno, Komunidade ne'ebé moris prospero, seguro' disiplina, justu no hamosu Governasaun iha suku ida ne'ebé transparansia, saúdavel no mos iha atendentu ne'ebé diak ba bem komum.

Metas ba dezenvolvimentu iha Suco Leimea-Craic nian defini hikas iha objetivu dezenvolvimentu nian hanesan tuir mai ne'e:

1. Hasaé prosperidade comunidade iha suku no kualidade moris nu'udár ema no mos prevensaun ba moris kiak hodi hatan ba necessidade bázika, dezenvolvimentu facilidade suku, dezenvolve ekonomia lokál no mos fo benefisiu rekursu Natural no ambiente sira;
2. Hasa'e atendentu públiku, aslera prosperidade ba povo;

3. **Ekonomia Independente**, fortifika instituisaun lokál, hasa'e qualidade infraestrutura no mos haburas kultura no ambiente tuir partisitasaun ativu.

Valór sira ne'ebé Suco Leimea- Craic adopta Koletivamente, comunidade no lideransa sira iha suco **Leimea- Craic** defini ona valór prinsipál sira hanesan tuir mai ne'e:

1. **Serbisu hamutuk**

Dezenvolvimentu Suku ne'ebe komposta husi dezenvolvimentu fizíku no la fizíku iha obrigasaun serbisu hamutuk.

2. **Sorumutu/ hanoi lisuk (Reuniao)**

Presiza sorumutu hodi hanoi lisuk dezenvolvimentu suku

3. **Solidaridade Sosiál**

Iha ne'ebé comunidade no lideransa sira suku koordena malu hodi koresponde ba mudansa. Forsa sira ne'e fundamenta iha kapital sosiál, partisipasaun ativu hosi sidadaun hotu-hotu no flexibilidade.

Prinsipiu Suco Leimea-Craic nian

Suco **Leimea-Craic** adopta mós ninia prinsipiu sira ba dezenvolvimentu nian mak hanesan tuir mai ne'e:

1. **Prinsipiu Partisipativu**

Fó motivasaun ba povo sira ativu iha planeamento, implementasaun no Observasaun ka kontrollu ba Prosesu dezenvolvimentu Suku.

2. **Prinsipiu Transparansia**

Aberta-an iha Jestaun de administrasaun, finanseirra no implementasaun programa sira.

3. **Prinsipiu Promove Krescimentu**

Haforsa Kapasidade cidadao liu hosi formasaun, laos dezenvolvimentu fizíku deit.

4. **Prinsipiu fo orientasaun ba iha Povo ka Komunidade sira**

Ba dezenvolvimentu povo sente no hare ho matan iha realidade iha sociedade, hasae qualidade moris povo ka comunidade sira.

5. **Prinsipiu Sustentabilidade (Kontinuasaun)**

Atensaun iha influénsia hosi ambiente no sustentabilidade programa suku nia iha futuro.

6. **Prinsipiu Poténsia Lokál**

Aproveita oportunidade rekursu Natural sira no Rekursu Umanu intelektual eziste iha Suku ida ne'e.

7. **Prinsipiu Serbisu Hamutuk**

Dezenvolve Espírito Nasionalizmu, patriotizmu, kooperasaun iha sebisu ba dezenvolvimentu Suku.



Lia agradesmentu husi Xefi Suco Leimea-Craic

Ba dahuluk Agradese ba Maromak, Natureza no Matebian no Lisan sira hotu ne'ebé pertense iha Suku Leimea-Craic, tanba ho sira nia grasa no forsa hodi korajen ita atu bele elebora ita nia Planu Dezenvolvimentu Komunitariu (PDK) Suku Leimea-Craic, ba tinan 2026 to'o 2030 buat hotu bele la'o di'ak. Nune'e hanesan Autoridade Lokál iha Suku Leimea-Craic ami mós hakarak hato'o ami nia Agradesmentu wa'in ba :

1. Ministériu Administrasaun Estatal
2. Sekretáriu Estadu Dezenvolvimentu Lokál
3. Autoridade Munisipál
4. Administradór Postu Administrativu
5. Membru Konsellu Suco
6. Ekipa Elaboradór : Sr. Paulo dos Reis, L.Ec, Sr. Patriciano de Araújo, L.Ed Sr. Francisco Piedade no sira seluk ne'ebé kontribui ideia hodi elabora planu ida ne'e ho di'ak.
7. Komunidade no entidade tomak iha suco Leimea-Craic.

Hanesan Autoridade Lokál Suku Leimea-Craic ami mós apresia tebes ba ita nia Governo ida ne'e liuliu iha **Ministeriu Administrasaun Estatal** no **Sekretáriu Estadu Dezenvolvimentu Lokál** tanba bele kria mekanizmu hotu liu husi dokumentu ida ne'e liga ho Dezenvolvimentu iha Suku Leimea-Craic nian, no di'ak tebes tanba bele tulun fila fali ami hodi rekolla hikas História sira Suku Leimea-Craic nian espesiál Biografia Suku nian no uma-lisan sira hotu ne'ebé hamahan iha Suku ida ne'e nian ho nia emar sira kada uma lisan, tanba bele sai mós hanesan dokumentu ka referensia ida husik hela ba Jersaun foun sira hodi bele hatene no banati tuir.

Lia Menon Administradór Postu Administrativu nian

Nu'udár autoridade lokál ne'ebé tau matan no supervizona direta prosesu elaborasaun iha kada suco, importante mos atu inklui lia menon/espresaun Administradór Postu Administrativu nian iha livru PDK nian. Lia menon Administradór Postu nian sei hakerek bazeia ba ninia esperiensa durante akompaña ekipa elaboradór, prosesu ne'ebé halao, obstákulu ne'ebé hasoru no susesu ne'ebé atinji ona hodi fó apresiasaun ba rezultadu ne'e no tau matan iha implementasaun.

Lia menon Administradór Postu nian labele liu pájina 2

Apresiasaun Presidente Autoridade Munisipál

Presidente Autoridade Munisipál sei halo apresiasaun ba suco ida-idak nia rezultadu serbisu ne'ebé transforma ona iha Planu Dezenvolvimentu Komunitáriu ba tinan lima. Presidente Autoridade Munisipál nia apresiasaun mos hodi asegura apoiu husi Autoridade Munisípiu nian ba realizasaun planu no mehi sira suco nian.

Lia menon Administradór Postu nian labele liu pájina 2

Índice

.....	i
Vizaun, Misaun, Metas Objetivu, Valór no Prinsípiu Suco nian	i
Lia agradeseментu husi Xefi Suco	v
Lia Menon Administradór Postu Administrativu nian	vi
Apresiasaun Presidente Autoridade Munispál	vii
Parte 1: Introdusaun	10
1.1. Antecedente	10
1.2. Baze legál	10
1.3. Objetivu	10
Parte 2: Perfil Suco	11
2.1. Kondisaun Suco	11
Istoria Suco nian.....	11
Demografia Suco	13
Situasaun Sosial.....	14
Situasaun Ekonomia.....	17
2.2. Kondisaun Administrasaun Suco	19
Divizaun Administrativa Suco.....	19
Estrutura Konsellu Suco	20
Parte 3: Diagnóstiku Suco nian	22
3.1. Diagnóstiku Jerál	22
3.2. Análiza ba Parseiru Suco nian	25
Parte 4: Planu Dezenvolvimentu Suco	26
4.1. Vizaun	26
4.2. Misaun Suco Leimea-Craic nian	26
4.3. Meta sira ba Dezenvolvimentu nian	26
4.4. Objetivu sira ba Dezenvolvimentu nian	26
4.5. Valór suco Leimea-Craic nian	27
4.6. Prinsípiu Suco Leimea-Craic nian	27
4.7. Potensialidade Lokál no Politika Dezenvolvimentu Suco	27
4.8. Obstákulu no Estratéjia ba Dezenvolvimentu Suco	30
4.9. Planu Dezenvolvimentu Suco Leimea-Craic tinan 2025 – 2030	33

Parte 5: Monitorizasaun no Avaliasaun.....	38
5.1. Monitorizasaun	38
5.2. Avaliasaun	41
Parte 6 Final – Akta Aprovasaun	42
Aneksu sira	42

Parte 1: Introdusaun

1.1. Antecedente

Deskrisaun badak kona-bá istoria dezenvolvimentu iha suco, prosesu ne'ebé lideransa komunitáriu ho comunidade sira halo ona durante ne'e hodi akomoda aspirasaun sira ba dezenvolvimentu nian. Planu ka dokumentu saida mak suco sira produz rasik ona durante ne'e, liga fali mai nesesidade atu suco sira bele produz ona planu dezenvolvimentu suco nian.

1.2. Baze legál

Alista deit baze legál sira ne'ebé orienta suco ida-idak hodi elabora planu dezenvolvimentu komunitáriu nian. Baze legál sira ne'e inklui no la limite ba:

- Lei númeru 9/2016 kona-bá lei suco nian
- Dekretu lei númeru 4/2024 kona-bá planeamentu dezenvolvimentu komunitáriu
- Diploma Ministérial númeru .../2025 kona-bá modelu planeamentu

1.3. Objetivu

- Iha seksaun ida ne'e sei deskreve objetivu husi elaborasaun planu dezenvolvimentu komunitáriu nian.
- Deskrisaun ba objetivu tenki uza linguajen operasional simples hodi fasil ba interpretasaun.
- *Ezemplu; Atu identifika potencialidade hotu comunidade nian ne'ebé sei tulun dezenvolvimentu iha suco laran.*

1.1. Ámbitu

- Iha seksaun ámbitu ita halo limitasaun ba kobertura husi konteúdu planu dezenvolvimentu komunitáriu nian.
- *Ezemplu: planu ne'e kobre deit prioridade ba dezenvolvimentu ne'ebé sei halo iha tinan 5 nia laran hahu husi tinan 2025 to'o 2030.*
-

Parte 2: Perfíl Suco

2.1. Kondisaun Suco

Istoria Suco nian

Istória badak kona-ba “ **LEIMEA**” em Jerál hamriik no ukun iha tempu uluk, Portugues sedauk mai ukun ita iha Timor Suku Leimea eziste kedas iha tempu Beiala sira, Leimea nia Oan sira sai Liu Rai nanis tia ona hodi Ukun Rasik nia Rai. Naran Leimia mai husi liafuan **Kemak, Leimia** ne’ebé signifika Duut Manlai. Naran ne’e eskolla husi tempu Beiala sira tanba iha tempu ne’eba avo Beiala sira halo uma la hatene, to’o tempu udan mai avo beiala sira bokon helik deit iha fatu kuak, aikuak, no aimahon, no sira halo uma husi ka konstrui uma ho rai to’o udan mai avo sira bokon no uma halo husi rai ne’e udan ben solur hotu, avo beiala sira hakiak asu inan ida, to’o tempu udan mai avo sira hare asu inan ne’e la bokon, lor-loron asu ba mai maran hela deit la bokon ida. Maibe avo beiala sira mos iha planu no estratejia uza Asu ho naran Bui Rapo iha tempu udan Asu ne’e sempre maran hela de’it, no Avo Bei ala sira lori Ahu kedesan kesi iha Asu ne’e nia ikun hodi buka tuir asu ne’e tempu udan ba subar iha ne’ebé mak udan nia labokon ne’e, sira haree tuir ahua kedesan ne’ebé sira kesi iha asu ne’e fakar to’o iha Dut Manlai hodi sira hatene no identifika katak asu ne’e subar iha Dut Manlai ne’e mak hodi halo Asu ne’e maran no la bokon. Iha tempu ne’ebá kedas Avo Beiala sira fokit kedas dut Manlai hodi ba halo uma no iha momentu ne’e kedas sira hasai naran ne’e ba iha Suku Leimea, Istoria ne’e mai husi familia uma lisansira: **Terobei, Dedegua, Natarluli Buro lau.** Ikus mai hamosu tan lia fuan **Kraik** hodi sai ba Leimia-Kraik tanba Leimia Fahe ona ba Suku tolu (3), mak **Leimea-Leten, Leimea-Sorin Balu no Leimia-Kraik.**

Liu Rai Leimea ne’e hori uluk kedas iha tempu avo sira nia liu Rai, Leimea ne’e Leimea ida de’it la iha Leimea rua ka Leimea tolu hanesan Leimea Kraik, Leimea leten no Leimea Sorinbalo. Liu Rai /Don Leimeaia iha tempu beiala sira ukun Suku sia (9) mak hanesan: 1. Suku Leimea-Kraik, 2. Suku Leimea –Leten, 3. Suku Leimea-Sorinbalo, 4. Suku Lauana, 5. Suku Katrai Kraik, 6. Suku Katrai-Leten, 7. Suku Baboeleten, Koileki, 8. Suco Oroana Mausiga iha Ainaro, ho Manufahi sira nia rai baliza ho foho Kablaki. Iha tempo ne’eba Liu Rai/Don Leimea nia nia rai ketan ka fronteiras mak hosi parte Lorosae to’o Norte no to’o loro monu baliza ho foho Kablake, baliza ho Manufahi- Same, Ainaro, Komesa hosi foho Kablake nia sorin mai liu hosi foho Ramelau nia sorin halo parte territóriu Liu Rai/Don Leimea nia toma konta Ukun, tuir mai liu hosi Katrai-Kraik, no Katrai-Leten nia Sorin no liu tuir mota to’o iha Kanua Titibuti Leulara nia kotuk, fila fali hosi liman los sae fali foho liu hosi knua Tutubesi nia kotuk parte lorosae entre Hatugau-Letefoho, no fila fali hosi Liman Karuk liu hosi Leadato Leimea-Sorinbalo, hakur mota tekotu no sae fali foho liu hosi Poe-Andate Welau baliza ho Suku Coliate Leotelo/Hauhei no kontinua to’o Biaboro-Lau Samara no to’o iha Sumulu – Huru no hasoru malu ho mota saibrau Samara –Hatulia. Hosi parte Sul tasi mane komesa hosi Tatarlau parte parame lacolo-Atsabe. No tun mai liu hosi knua Airai-Parami tun mai liu hosi mota oan ema bolu mota batumigi entre vila Atsabe, Brait senhor Vital de Araujo nia Quintal kafe laran no tuir mota ne’e to’o Leomau no tama mota biabuti foho Darlau Leimea nia hun mak ema bolu naran batumigi ka Dotapu, Tiarlelo no liu hosi Aibe Rai Leimea nian, Natar fatin Liu Rai/Don Mateus nian.

Istórikamente, Suco Leimea-Craic lidera ona husi lideransa komunitáriu hamutuk nain 17. Tuir mai ne'e mak detallu ba lideransa Leimea nian husi inísiu to'o agora, inklui knár ne'e sira halo ona:

1. Lideransa Dahuluk

Naran Lideransa Komunitáriu : Liu rai Don Bere Mau (Don Bere Mau/Liu rai ne'ebé ukun iha Leimea iha tempu beiala sira no Potugal seidak mai iha Timor Leste, Leimea Ukun-an nanis tiha ona. Liu rai Bere Mau mai hosi Uma Lisan Gorubo Moor no liu rai ba dala uluk ne'e Estadu ka Governo seidau rekonese no seidak simu tomada de poose hanesan Liurai ka Regulo, Leimea seidak iha bandeira tahan no **harii deit bandeira nia rin** iha Liu rai nia uma oin iha knua Maletete- Hatupae Leimea-Craic.

(Lisan Gorubu Luli mak Ukun)

2. Lideransa Daruak

Naran Lideransa Komunitáriu Daruak mak : Liu Rai/ Regulo ba dala II mak ho Naran : **Dom Nai Bili**, husi familia Gorubu HATU ABE, Leimia Kraik, no Nai Bili nia Naran Publikadu ona iha Boletin Ofisiál Estado ou Governo Portugues nian no Ofisiál ona hanesan Liu Rai Leimia ne'ebé ukun to'o iha Orna Mausiga, Catrai Lauana, to'o iha Samara nu'udar povasaun.

(Lisan Gorubumak Ukun)

3. Lideransa Datoluk

Naran Lideransa Komunitáriu ba datoluk mak : **Dom Lourenço da Mesquita Hornai**, ne'ebé simu Bandeira tahan iha Lifau Oecuse iha Tinan **1642 to'o 1690** *(Lisan Gorubumak Ukun)*

4. Lideransa Dahaat

Naran Lideransa Komunitáriu ba dahaat mak : **Liu Rai Regulu Dom Lourenço da Mesquita Hornai nia oan mane maka troka ho naran, Dom Caitano no familia husi Gorubu Hatulete(Uma kase) Leimia-Leten.**

5. Lideransa Dalimak

Naran Lideransa Komunitáriu ba dahaat mak : **Liurai/Dom Manuel** *(Lisan Gorubumak Ukun)*

6. Lideransa Daneen

Naran Lideransa Komunitáriu ba dahaat mak : **Liu Rai Dom Mateus** (*Lisan Gorubumak Ukun*)

7. Lideransa Dahitu

Naran Lideransa Komunitáriu ba dahaat mak : **Liu Rai/ Dom António Simão** (*Lisan Gorubumak Ukun*)

8. Lideransa Daulu

Naran Lideransa Komunitáriu ba dahaat mak : **Liu Rai Dom Mateus VIII** (*Lisan Gorubumak Ukun*)

9. Lideransa ba Dasia

Naran Lideransa Komunitáriu ba dasia mak : **Liu Rai Dona Maria Cai cosso** nia troka fali nia kaben Dom Regulu **Mateus**.

Dona Maria Cai cosso husi familia **LORO BABULU Manu Fahi Same**. To' o ikus nia idade ona nia hatudu direita ba nia Subriñu **Dom Nai Kes, hodi hala'o Servisu Liurai nian**. (*Lisan Gorubu mak Ukun*)

10. **Lideransa da sanulu** Liu-rai Manuel 1970-1975 (*Lisan Gorubu mak Ukun*)

11. **Lideransa da Sanulu resin ida** Iha funu laran 1975- 1978 Liu Rai Mateus (*Lisan Gorubu mak Ukun*)

12. **Lideransa da Sanulu resin rua**Liurai Brani Gonçalves tinan 1979 – 1984 (*Lisan Gorubu mak Ukun*)

13. **Lideransa da Sanulu resin tolu** Liu Rai Baltazar Gonçalves 1984- 1997 (*Lisan Gorubu mak Ukun*)

14. **Lideransa da Sanulu resin hat** Liu Rai Edmundo Soares Gonçalves 1997-1999. (*Lisan Gorubu mak Ukun*)

15. **Lideransa da Sanulu resin lima** Liu Rai Damiao de Oliveira 1999-2003 (*Lisan Taum-Abe mak Ukun*)

16. **Lideransa da Sanulu resin nen** Liu Rai Interino Agostinho Martins 2003-2004 (*Lisan Liasulu mak Ukun*)

17. **Lideransa da Sanulu resin hitu**Liu Rai Frederico Lemos 2004-2009 (*Lisan Uma bote mak Ukun*)

18. **Lideransa da Sanulu resin ualu** Liu Rai Baltazar dos Reis 2009-2016 (*Lisan Gorubu mak Ukun*)

19. **Lideransa da Sanulu resin sia** Liu Rai Mario Gonçalves 2016 – 2023 (*Lisan Natarluli mak Ukun*)

20. **Lideransa da rua nulu** Liu Rai Patriciano de Araújo 2023 – 2030 (*Lisan Gorubu mak Ukun*)

Demografia Suco

Totál populasun iha suco **Leimea-Craic** hamutuk **1771** feto **841** mane **930**. Husi número ida ne'e, nia distribuisaun tuir idade mak hanesan tuir mai ne'e:

Idade (tinan)	Feto	Mane	Total
---------------	------	------	-------

0 – 5	98	97	195
6 – 10	111	108	219
11 – 15	92	114	206
16 – 20	99	121	220
21 – 25	85	81	166
26 – 30	66	91	157
31 – 35	48	59	107
36 – 40	58	50	108
41 – 45	42	52	94
46 – 50	17	28	45
51 – 55	31	40	71
56 – 60	17	31	48
61 ba Leten	77	58	135

Númeru populasaun suco **Leimea-Craic** tuir nivel edukasaun, nian bele haree iha tabela tuir mai:

Idade (tinan)	Feto	Mane	Total
Pre-Eskolar	17	14	31
Ensinu Báziku Siklu	118	122	240
Ensinu Sekundáriu	132	107	239
Lisensiatura	16	29	45
Mestradu		1	1
Doutoramentu	-	-	-

Situasaun Sosial

Populasaun suco **Leimea-Craic** kompostu husi lisan **56** (bele deskreve lisan hirak ne'ebé pertense ba suco ne'e). Distribuisaun populasaun iha suco **Leimea-Craic** tuir lisan nian mak apresenta iha gráfiku tuir mai ne'e: (Nota: dados ne'ebé apresenta iha gráfiku ne'e bele uza persentajen deit)

1.	Bobonaro	✓		1	Prezensa hanesan Manorin Kolokadu tinan 2025
2.	Baucau	✓		1	Prezensa hanesan Manorin Kolokadu tinan 2025

Populasaun suco **Leimea-Craic** bele koalía lian sira hanesan Lian Kemak no Lian Tetun (*deskreve lian ne'ebé populaun sira koalía inklui lingua nasional no estranjeiru sira*).

Tuir mai ne'e mak detallu husi lian ne'ebé populaun suco **Leimea-Craic** bele koalía ho percentajen utilizadór lian refere.

Nú	Lian ne'ebé bele koalía	Persentajen Populasaun	Observasaun
1.	Kemak	100%	
2.	Tetun	95%	

Iha aspetu fiar nian, populaun suco **Leimea-Craic** fiar iha relijiaun **Katólika** ho ninia detallu distribuisaun hanesan iha gráfiku tuir mai ne'e:

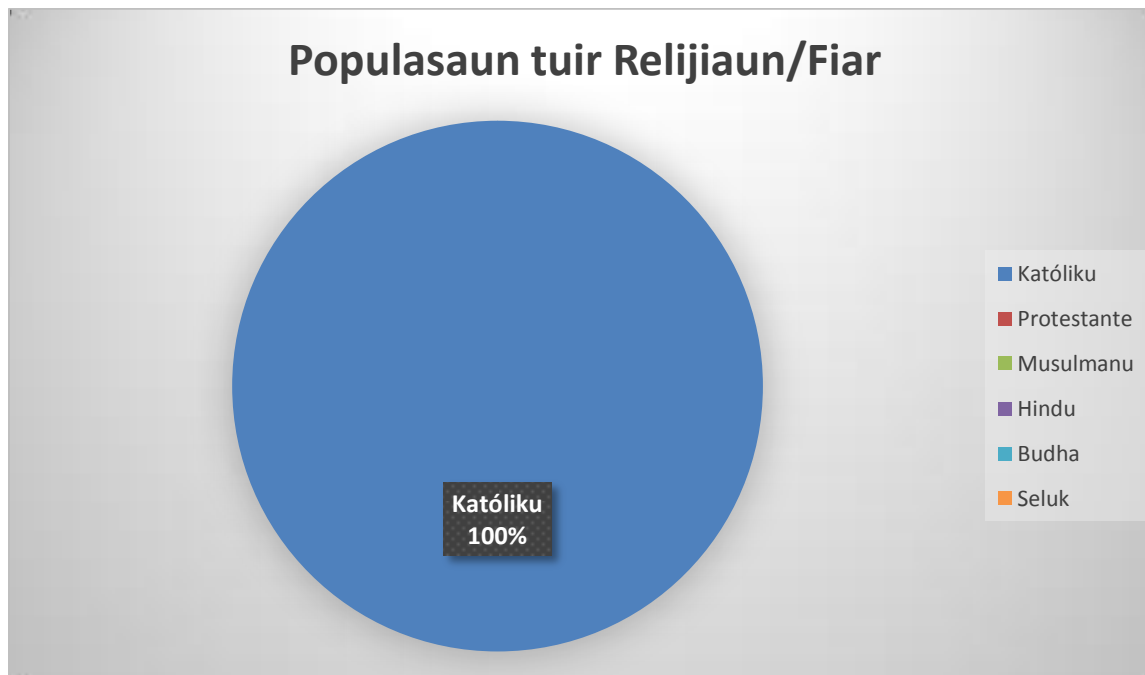

Gráfiku 2: Fiar Populasaun nian

Aleinde ne'e, populasaun suco **Leimea-Craic** ne'ebé iha nesiedade spesífiku ka populasaun ho kondisaun defisiensia hamutuk **55** ne'ebé kompostu husi feto **23**, mane **32**. Iha moos grupu vulneravel sira hanesan faluk, oan kiak, idozu no individu ne'ebé laiha rendimentu mak hanesan tuir mai ne'e:

Nú	Ema ho Defisiensia no Grupu vulnerabel	# Feto	# Mane	Total	Observasaun
1.	Ema ho Defisiensia	23	32	55	<i>Bazeia ba Kondisaun Fiziku</i>
2.	Faluk	71	22	93	<i>Bazeia ba kaben mate/ fahe malu</i>
3.	Oan Kiak	61	85	146	Bazeia ba inan/aman Mate
4.	Idozu	78	60	138	Bazeia ba idade
5.	Ema ne'ebé laiha rendimentu	125	143	268	Bazeia ba ema ne'ebé la iha rendimentu

Detallu ba populasaun ho nesiedade spesífiku no grupu vulnerabel nian bele tau iha aneksu 1.

Situasaun Ekonomia

Fontes rendimentu prinsipál husi populasaun iha suco Leimea-Craic nian maka **Agrikutura, Hakiak Animal** no **Negosiu Ki'ik**. Tabela tuir mai ne'e hatudu knár prinsipál husi comunidade nian ne'ebé konsidera nu'udár sira nia fontes ba rendimentu nian

Nú	Okupasaun/serbisu	Total	Mane	Feto
1.	Agrikultór	1026	689	337
2.	Peskadór	-	-	-
3.	Hakiak Animal ho fins ba negosiu	1026	689	337
4.	Negosiante (faan no sosa sasan ho fundus la liu \$ 5000)	20	15	5
5.	Emprezáriu (<i>Iha ona estabesimentu negosiu ho fundus liu \$5000 no iha kbiit fó empregu ba ema seluk</i>)	12	12	-

6.	Funionáriu (públiku no privadu husi setór oioin)	12	7	4
7.	Serbisu iha rai-liur	14	14	
8.	Estudante (sei frekuenta hela estudu husi nivel pre-eskolar to'o universitáriu)	521	328	191

Aleinde fontes rendimentu/knár populasun nian hanesan deskreve ona iha leten, ekonómikamente, Suco **Leimea-Craic** iha moos potencialidade lokál/natural ne'ebé bele konsidera nu'udár fontes ekonomia suco nian mak hanesan deskreve iha tabela tuir mai ne'e:

Nú	Potensialidade Lokál	Volume/Kuantidade	Kondisaun Existente
1.	Natar	300 hektar	Diak
2.	Hakiak ikan		Diak tamba iha bee
3.	Bemanas sai fatin ba turizmu	fatin 4	Diak presiza dezenvolve
4.	Turizmu religioso	3	Diak, presiza dezenvolve
5.	Palácio (Istana) Don Leimea iha Hatupae	1	Diak, presiza konserva
6.	Abrigu Don Leimea Nian	1	Presiza konserva
7.	Produto Maek	500 ha	
8.	Produto baunila	5 ha	diak
9.	Tara Bandu		

10.	Be matan Manas/Geotérmica: dezenvolve ba Eletricidade iha futuru mai	1	diak
-----	--	---	------

Husi sorin seluk, Suco **Leimea-Craic** mós iha ona estabelesimentu negósiu ne'ebé konsidera nu'udár fontes ba dezenvolvimentu ekonomia, kriasaun empregu no kresimentu ba rendimentu família nian, hanesan alista iha tabela tuir mai ne'e:

Nú	Estabelesimentu Negósiu/Industria	Kuantidade
❖	Loja kik/ kios	12
❖	Grupo Kooperativa (rai osan no Empresta)	5

2.2. Kondisaun Administrasaun Suco

Divizaun Administrativa Suco

Suco **Leimea-Craic** kompostu husi aldeia **Tolu (3)** no okupa área **28,85 km²**. Vizualizasaun jeográfia husi Suco **Leimea-Craic** nian bele haree iha mapa tuir mai ne'e.

Mapa Suco

Hatama mapa suco nian iha seksaun ida ne'e. Bele asesu iha google map ou mapa husi direasaun nasional kadastru ne'ebé atualizadu.

Estrutura Konsellu Suku

Estrutura Suku Leimea-Craic ba periodu 2023 – 2030 nian mak hanesan tuir mai ne'e :

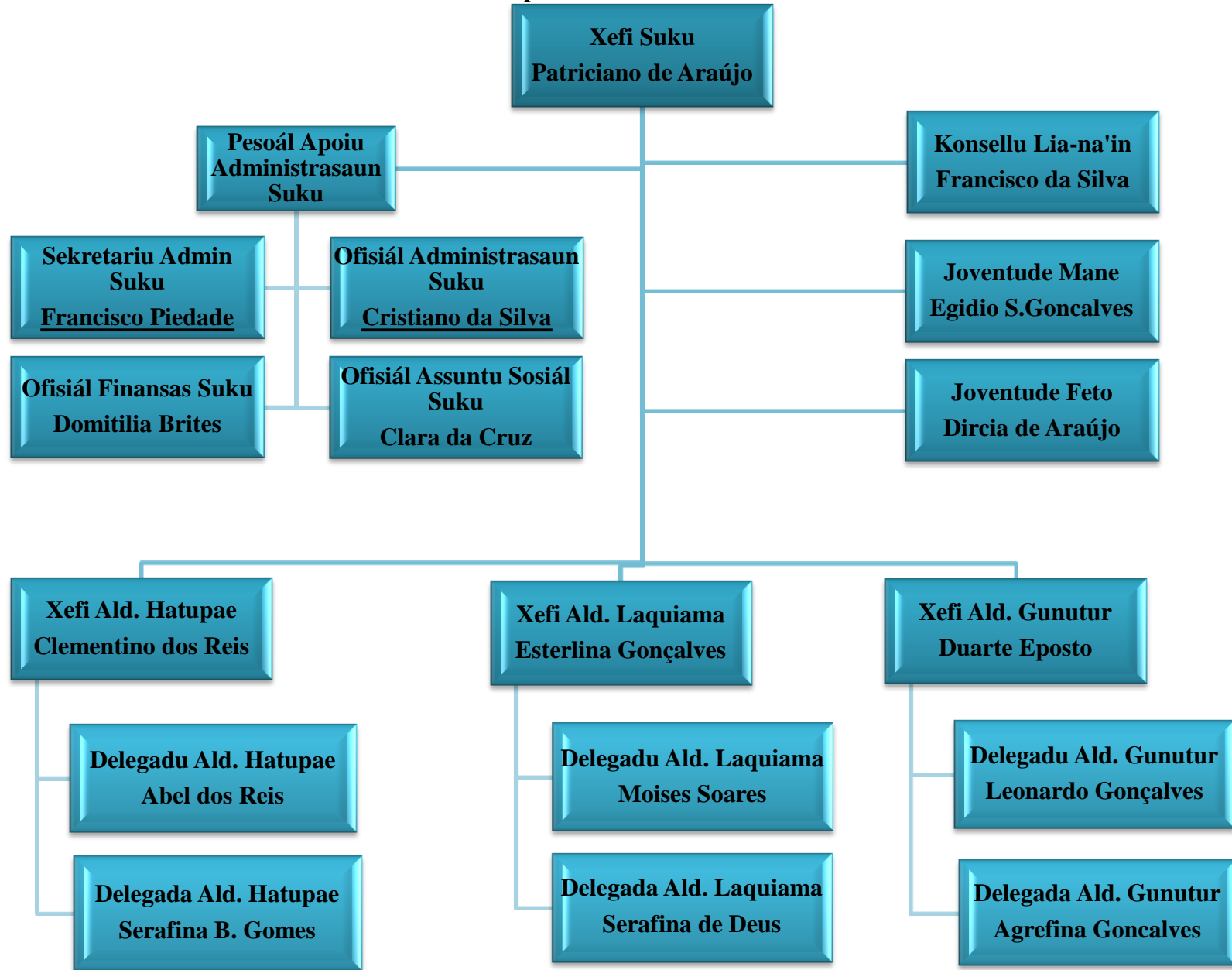

Parte 3: Diagnóstiku Suco nian

3.1. Diagnóstiku Jerál

Ba nesesidade elaborasaun no projesaun iha planu dezvoltamentu komunitáriu iha suco **Leimea-Craic** ba periodu tinan 2026-2030 nian, simplesmente utiliza formula análise SWOT (Strengths, Weaknesses, Opportunity and Threat) ka Forsa, Frakeza, Oportunidade no Ameasa sira. Rezultadu diagnóstiku nian apresenta iha diagrama tuir mai ne'e:

Setór	Strengths/ Forsa sira	Weaknesses/ Frakeza sira	Oportunities/ Oportunidade sira	Threats/ Ameasa
Ekonomia	<ul style="list-style-type: none"> Iha rendimento família, Suku no nasaun; Cria empregos ba an rasik; Iha Animal sira Iha rekursu Potensial suku. 	<ul style="list-style-type: none"> Laiha interesse ba negósiu Menus transporte Menos formasaun ba negósiu Estrada kondisaun la diak perturba movimentasa un negósiu la diak 	<ul style="list-style-type: none"> Iha receitas /Cash suku nia Kria kampu serbisu Aproveita osan iha Halo uma 	<ul style="list-style-type: none"> Mota Grai no Mota marobo bele perturba movimentasaun ligasaun suku ho Postu, Munisípiu, no Nasional; Mosu Kompetisaun; entre suku
Infraestrutura	<ul style="list-style-type: none"> Material Prima iha hanesan : Fatuk, rahenek, aiteka, aina, (Rekursu natural) no sel-seluktan; Rekursu Umano; 	<ul style="list-style-type: none"> Distánsia Segundu Atauro/ Isoladu; Menus rekursu Umanu; Menus 	<ul style="list-style-type: none"> Halo Uma/konstrusaun Uza Raihenek hodi produs batako hodi realiza fa'an batako 	<ul style="list-style-type: none"> Kondisaaun Geografia Bemanas Mota

	<ul style="list-style-type: none"> • Estrada ; • Eletricidade; • Uma Kbiit Laek; • Water Supply/Bee mos. 	<p>Rekursu material;</p> <p>Konstrusaun</p> <ul style="list-style-type: none"> • Menus Orsamento. 	<ul style="list-style-type: none"> • Fatuk uza produs Crikil no Produs semento/bessi • Bee no Eletricidade uza hodi hatama receita suku nian (autoridade tributária) 	
Agrikultura	<ul style="list-style-type: none"> • Iha Aihan/ necessidades Bazica • Baze fundamentu ekonomia, iha agrikultura bele fo forsa ba realizasaun atividade ekonómiku; • Animal sira; • Pescas; • Hortikultura. 	<ul style="list-style-type: none"> • ... • ... • Agrikultor sira sei maioria pensamento tradisinal; • Halo tos ka natar ho modelu ekstensifikasun; • Tranformasau n de produtos menos; • Formasaun edukasaun agrikultura menos. • Ekipamentu 	<ul style="list-style-type: none"> • ... • ... • Necessidade família ho objetivu para konsumu; • Uza rezultadu agricultura realiza; oportunidade ba atividade Comércio; 	<ul style="list-style-type: none"> • ... • ... • Mudansa Klima • Mota • Kondisaun Rai
Edukasaun	<ul style="list-style-type: none"> • Iha Rekursu Intelektual/ matenek tanba eskola; • Edukasaun formal no non 	<ul style="list-style-type: none"> • La eskola • La iha abilidade/ skill; • La tuir formasaun 	<ul style="list-style-type: none"> • Loke campo trabalho; • saifunsonáriu • sai Lideransa • Transformasaun moris iha 	<ul style="list-style-type: none"> • Moras • Kultura • Inkapasidade

	formal; • Iha abilidade		responsabilidade	
Saúde	<ul style="list-style-type: none"> • Iha Centro clinica • Meio Ambiente 	<ul style="list-style-type: none"> • Menos Rekursu Saúde • Fasilidade Saúde • Menos Konesemento kona-ba Saúde 	<ul style="list-style-type: none"> • Aproveitamento Clinica ne'ebé existe • 	<ul style="list-style-type: none"> • Iha tempu Udan Populasau la asesu ba saúde tamba impaktu hosi mota • Aimoruk hosi clinica • Transporte hodi asesu ba saúde
Turizmu	<ul style="list-style-type: none"> • Turizmu bemanas • Turizmu Religioso • Turizmu Palacio Tradisional Don Leimeas 	<ul style="list-style-type: none"> • La dezenvolve • Fatin la seguru 	<ul style="list-style-type: none"> • Governo tau orsamentu hodi dezenvolve fatin refere hodi hatama rendimento ba Suco no Nasaun 	<ul style="list-style-type: none"> • Asegura ambiente Ai-horis menos • Erosaun Rai • ... • ...
Ambiente	<ul style="list-style-type: none"> • Rekursu naturais • Bee 	<ul style="list-style-type: none"> • Seguransa floresta la iha • Konservasaun la iha 	<ul style="list-style-type: none"> • Benefisia ba dezenvolvimentu Suku • Kanaliza bee mos ba família sira hotu no bee uza hanesa produto ekonomia hodi retribuisaun ba dezenvolvimentu Suku nian 	<ul style="list-style-type: none"> • Erosaun/ ka rai halai iha tempu udan • Estraga husi Mota iha tempu udan • Estragus husi animal sira
Kultura	<ul style="list-style-type: none"> • Uma lisan/Uma Lulik • Fatuk Lulik • Bee matan Lulik 	<ul style="list-style-type: none"> • la valoriza • menus kontrollu 	<ul style="list-style-type: none"> • Presiza fo formasaun kona-ba Kultura nia 	<ul style="list-style-type: none"> • Sénsia no Teknolojia • Influénsi kultura

	<ul style="list-style-type: none"> • Bogos ho Saur • Lia Mate Lia moris 	<ul style="list-style-type: none"> • Realiza adat/ Kultura Retribuisaun ba Estadu laiha • Formasaun kultura laiha 	<ul style="list-style-type: none"> • Ho Eziste kultura Lia mate lia Moris iha, hosi Governo halo ona planu retribuisaun suku. 	Estranjeiru hodi hamenus no halakon kultura rai laran
--	---	---	--	---

3.2. Análiza ba Parseiru Suco nian

Aleinde diagnóstiku jerál hanesan hatuur ona iha leten, Suco _____ mós identifika ona parseiru sira ne'ebé bele apoiu implementasaun planu dezvoltimentu suco nian. Tabela tuir mai ne'e mak lista parseiru sira ne'ebé apoiu ona atividade iha suco no parseiru foun ne'ebé iha possibilidade bele apoiu planu dezvoltimentu iha tempu tuir mai.

Nú	Parseiru	Parseiru Existente/Foun	Area Kooperasaun
1.	Car Internacional	Existe	Edukasaun
2.	Word Vision	Existe	Hakiak ikan
3.	Sapip	Existe	Agrikultura

Suco Leimea- Craic sei kontinua identifika no nakloke ba kooperasaun ho parseiru foun balun ne'ebé seidak identifika iha lista ne'e, maibe iha objetivu/atividade ne'ebé relevante ho planu suco nian.

Parte 4: Planu Dezenvolvimentu Suco

20.1.Vizaun

Atu Sai Suku ida ne'ebé abansadu, moderno, Komunidade ne'ebé moris prospero, seguro' disiplina, justo no hamosu Governasaun iha suku ida ne'ebé transparansia, saúdavel no mos iha atendumtu ne'ebé diak ba bem komum.

20.2.Misaun Suku Leimea-Craic nian

Atu atinji vizaun boot suco nian ne'e, suco Leimea-Craic defini ona ninia misaun sira hanesan tuir mai ne'e:

- ❖ Hasa'e Dezenvolvimentu Fíziku no non Fíziku iha setór hot-hotu;
- ❖ Hasa'e Profesionalizmu iha atendumtu Públiku;
- ❖ Hasa'e Kualidade Rekursu Umanu ba Autoridade Suku Leimea-Craic;
- ❖ Ke'e riqueza ka poténsialidade ne'ebé iha Suku Leimea-Craic ho finalidade hasaé rendimentu orjinal Suku nian;
- ❖ Hasa'e Kualidade edukasaun ne'ebé digno ba komunidade sira;
- ❖ Determina Komunidade iha Suku ida ne'e ho seguru, moris Harmonia, Moris Disiplina, justo, no prospero;
- ❖ Dezenvomve Atividade Ekonómiku iha Suku Laran hanesan Kooperativa, Pequena Empresa ka Mikro Kréditu, no sel-seluktan ne'ebé relevante ho Ekonomia.

a. Meta sira ba Dezenvolvimentu nian

- ❖ Kualidade Dezenvolvimentu;
- ❖ Suntentabilidade Dezenvolvimentu;
- ❖ Efisiénsia produtivas Dezenvolvimentu.

a. Objetivu sira ba Dezenvimentu nian

Meta sira ba dezenvolvimentu nian ne'ebé hatuur ona iha planu dezenvolvimentu ida ne'e, sei sukat liu husi objetivu sira hanesan tuir mai ne'e:

1. Hasa'e propriedade povo nian;
2. Hasa'e kualidade moris povo nian no
3. Redus moris kiak

b. Valór suco Leimea-Craic nian

Suco Leimea-Craic adopta ona valór hirak tuir mai ne'e nu'udár valór komún ne'ebé komidade no entidade hotu presiza konsidera no halao tuir.

1. Serbisu hamutuk (Unidos)

Dezenvolvimentu Suku ne'ebe komposta husi dezenvolvimentu fizíku no la fizíku iha obrigasaun serbisu hamutuk.

2. Sorumutu/ hanoi lisuk

Presiza sorumutu hodi hanoi lisuk dezenvolvimentu suku

3. Solidaridade Sosiál

Iha ne'ebé komidade no lideransa sira suku koordena malu hodi koresponde ba mudansa. Forsa sira ne'e fundamenta iha kapital sosiál, partisipasaun ativu hosi sidadaun hotu-hotu no flexibilidade.

c. Prinsípiu Suco Leimea-Kraik nian

Suco Leimea-Craic halao ninia serbisu ba dezenvolvimentu nian tuir deit prinsípiu sira hanesan tuir mai ne'e; *(bele halo tuir prinsípiu balun ne'ebé deskreve ona iha Dekretu Lei)*

❖ Prinsípiu Partisipativu

Fó motivasaun ba povo sira ativu iha planeamentimenu, implementasaun no Observasaun ka kontrollu ba Prosesu dezenvolvimentu Suku.

❖ Prinsípiu Transparansia

Aberta-an iha Jestaun de administrasaun, finanseirra no implementasaun programa sira.

❖ Prinsípiu Promove Krescimentu

Haforsa Kapasidade cidadao liu hosi formasaun, laos dezenvolvimentu fizíku deit.

❖ Prinsípiu fo orientasaun ba iha Povo ka Komidade sira

Ba dezenvolvimentu povo sente no hare ho matan iha realidade iha sociedade, hasae kualidade moris povo ka komidade sira.

❖ Prinsípiu Sustentabilidade (Kontinuasaun)

Atensaun iha influénsia hosi ambiente no sustentabilidade programa suku nia iha futuro.

❖ Prinsípiu Poténsia Lokál

a. Potensialidade Lokál no Politika Dezenvolvimentu Suco

Bazeia ba rezultadu diagnóstiku iha parte 3 nian, suco Leimea-Craic hakarak koloka potensialidade ne'ebé iha no politika dezenvolvimentu suco nian ba tinan 5 nian laran mak hanesan tuir mai ne'e:

Setór Dezenvolvimentu	Potensialidade Suco nian	Polítika atu desenvolve ba oin
Ekonomia	<ol style="list-style-type: none"> 1. Turizmu Komunitário 2. Industria Produsaun Bataco 3. Loke Merkadu ba Animal nian 4. Carpinteiro 5. Cooperativa 	<ol style="list-style-type: none"> 1. Suku iha potensial turizmu hanesan: Bemanas Mauleru, Bemanas Doutor, Bemanas Welau, bemanas Magalara, Turizmu Religioso Hanesan hanesan Kruz Hatupae, Amu Moises Michael Robert nia Rate/ruin ne'ebé sei existe iha Kapela Sagradu de Jesus nia Oin; 2. Ba futuro Presiza Loke industria bataco tamba fatin ne'e iha rai henek hanesan mota marobo; 3. Presiza loke Merkadu animal nian tanba suku Leimea-Kraik iha potensialidade no Suku vizinho sira iha Animal Hanesan Karau Timor, Krau Baka, Fahi, manu, no Asu; 4. Presiza tamba Suku ne'e iha Aiteka, Ai-na no seluk tan presiza ba industria.
Infraestrutura	<ul style="list-style-type: none"> • Kontrusaun fonte • Moro/Boronjong • Kontinuasaun Rehabilitasaun Estrada Rural 	<ul style="list-style-type: none"> • Presiza desenvolve hodi nune'e povo sira lori sira nia produto Lokal mai merkadu vila, implementasaun dezenvolvimentu susesu iha tempu udan; • Prioridade liu desenvolve hodi asegura povo nia natar, quintal, Eletricidade no estrada iha tempu udan tamba mota grai no mota marobo fo impaktu iha tempu udan mota tun ho kurinti makas. • Presiza Desenvolve tanba ligasaun estrada entrSe aldeia ho aldeia no suku vinho seidauk hotu.

Agrikultura	<ul style="list-style-type: none"> • Irigasaun (Presiza ba Natar) • Hakiak Ikan • Kuda Ai-horis • Hakiak Animal Hanesan Karau Baka, Timor, Bibi, no Manu Timór 	<ul style="list-style-type: none"> • Hasa'e kuantidade fos rai laran hodi redus fos importasaun; • Prevene Erosan no Materia konstrusaun ba futuro; • Sustenbilidade Fini Animal no produsaun industria Nan Fresku iha futuro.
Edukasaun	<ul style="list-style-type: none"> • Harii Eskola EBC; • Harii Pré-Eskolar ida iha Aldeia Laquiama; • Harii Edukasaun Formal ba Joventudi sira iha Suku Hanesan: Loke Kursu; Língua Portugues, Ingles no Lian Korea. 	<ul style="list-style-type: none"> • Hodi koresponde ba Eskola Filial tolu ne'ebé Existe iha Suku Leimea-Craic kuandu remata iha 6^o Ano bele kontinua estudu iha Eskola EBC mensionadu. • Hatan ba povo nia oan sira, tamba aldeia ida ne'e dook husi kapital suku; • Hodi hatan ba Merkadu Traballu iha Futuru
Saúde	<ul style="list-style-type: none"> • Harii Klinika ida iha Soserema • Konstrusaun Casa de Vanha Cada Uma Kain • Formasaun saúde kada Trimestral 	<ul style="list-style-type: none"> • Tanba distánsia dook husi Clinica Suku nian • Povo saudável iha ambiente mak Presiza dezenvolve Casa devanha ba família Uma Kain sira ne'ebé seidak iha. • Populasaun sira aprende kona-ba oinsa moris iha ambiente saudável.
Turizmu	<ul style="list-style-type: none"> • Bemanas • Turizmu Religioso • Palacio Don Leimea 	<ul style="list-style-type: none"> • Dezenvolve fatin Bemanas sai fatin turizmu Komunitáriu nune'e ba futuro bele hatama rendimentu ba suku no nasaun; • Dezenvolve fatin religioso sai fatin turizmu Komunitáriu nune'e ba futuro bele hatama rendimentu ba suku no Igreja; • Dezenvolve fatin Palacio Don Leimea sai fatin turizmu Komunitáriu nune'e ba futuro bele hatama rendimentu ba suku, no Nasaun;

Ambiente	<ul style="list-style-type: none"> • Kuda Aihoris • Ambiente Saudável 	<ul style="list-style-type: none"> • Rai ne'ebe sei mamuk ai-horis, no rai sira ne'ebé halai ka erosaun hodi kuda ai- horis ba hodi nune'e halo matak rai, furak, anin fresku , hakiak ai presiza ba futuru hodi konstrui konstrusaun suku nian; • Presiza Konstrui fatinLixu suku nian.
Kultura	<ul style="list-style-type: none"> • Uma Lisan; • Konserva Fatin sinal Bogos saur Avo beiala sira hari hela Ne'ebé Ermera Leimea/ Leimea Eremra; • Fatuk Lulik; • Bee matan lulik 	<ul style="list-style-type: none"> • Hosi Uma Lisan idad-idak hakerek nia Istória Rasik • Konserva, hakerek no konta historia ba Jerasaun sira hatene; • Konserva • Konserva

b. Obstákulu no Estratéjia ba Dezenvolvimentu Suco

Tuir mai ne'e, análise ba obstákulu ne'ebé comunidade iha suco Leimea-Craic hasoru no estratéjia ne'ebé identifika ona hodi ultrapasa

Setór Dezenvolvimentu	Obstákulu ne'ebé Komunitade sira hasoru	Estratéjia hodi hasoru
Ekonomia	<ul style="list-style-type: none"> • Presu Produitu Fos Rai ladun sosa; • Presu produitu Maek ema ladun sosa; • Produitu Baunila la estabil iha Merkadu; • Presiza Merkadu ne'ebé dignu hodi nune'e populasaun sira hodi konsentra iha fatin ida hodi fa'an sira nia produitu; 	<ul style="list-style-type: none"> • Intensifikasaun no Estensifikasaun Natar fatin hodi hasa'e produsaun fos rai laran hodi sae kuantidade produsaun no reduz presu iha merkadu hodi balansu ho produitu importadu • Governo presiza hadia Presu Produitu Maek, Baunila hodi nune'e populasaun sira hetan rendimentu ne'ebé diak hodi sustenta sira nia moris. • Kona-ba Merkadu husi governu presiza kria

		<p>merkadu hodi fa'an produktu báziku no Kria mos ho Merkadu Animal nian;</p> <ul style="list-style-type: none"> • Ba futuru se bele Governu Lokal no Central Halo Planu Loke Matadoru ida iha entre suku Leimea Kraik, Samara, Ailelo no Assulau Sare no suku Vinho sira hanesan Cailaco, no suku sira husi Atsabe. Husi suku sira temi ne'e maioria hakiak karau. Hodi nune'e ba futuru ita redus ona nan exportasaun.
Infraestrutura	<ul style="list-style-type: none"> • Rehabilitasaun Estrada Rural • Moro/Bronjong • Fonte • Uma dignu ba povo • Presiza harii Klinika ida iha aldeia Laquياما 	<ul style="list-style-type: none"> • Ba oin kontinua nafatin tanba ligasaun ba aldeia sira seidak no ligasaun entre suku vizinu sira seidak; • Koantina dezenvolvimentu uma dignu ba povu sira • Presiza harii klinika ida iha ne'eba ho razaun fundamentu distánsia dook husi sentru saude suku nian no izoladu liu.
Agrikultura	<ul style="list-style-type: none"> • Natar • Hortikultura • Animal • Ikan • Flrestal 	<ul style="list-style-type: none"> • Konstrusaun irigasaun hodi hasa'e qualidade no kuantida produsaun fos iha rai laran no redus fos inportasaun; • Produsaun de Hortikultura sa'e presiza • Produsasu Produktu Nan iha futuru • Kona-ba Floresta Presiza aumentan rekrutamentu forsa traballu/funsióariu Floresta hodi nune'e fo seguransa ba meio ambieltal floresta nian.
Edukasaun	<ul style="list-style-type: none"> • Eskola EBC seidak harii husi Governo • Eskola Infantil/ Pré-escolar • Edukasau non Formal 	<ul style="list-style-type: none"> • Presiza harri Eskola Ensino Basico Central ida iha Suku Leimea-Craic ho razaun fundamentu: 1. Ensino Filial (EBF)eziste iha tolu (3) ona hanesan iha aldeia Hatupae, iha aldeia Laquياما no iha aldeia Gnutur, 2. razaun fundamentu segundo mak distánsia Suku Leimea-Craic mai iha EBC 2º setembro Hatulia Vila dook no tempu udan Estudante sira hakat ba Hatulia vila perturba hosi mota grai no mota saibrau Suku Samara, 3.

		<p>Razaun terceiro mak hela fatin.</p> <ul style="list-style-type: none"> • Eskola Pré-esolar ida harii iha aldeia Laquiama • Loke Kursu Komputador Língua Tetum, Portugues, no Lingua Ingles ba Joventudy sira. • Rekrutamentu husi Governu kona-ba: <ol style="list-style-type: none"> 1. Gauda Eskola 2. Clear
Saúde	<ul style="list-style-type: none"> • Clinica • Casa de vanha (Sentina Modernu) • Meio Ambiente bairo saudável • Formasaun Saúde 	<ul style="list-style-type: none"> • Aumenta forsa traballu hanesan parteira, emfermeiro, doutar, clear; • Kada família Umakain iha obrigatório iha Casa de vanha/ sentina fatin ne'ebé saud'avel no seguru; • Kada bairo hamoos be-beik hodi hases-an hosi moras. • Komunitade sira presiza hetan formasaun Saúde husi Ministério Saúde, Dirasaun Saúde Munisípal, no Saúde Posto cada trimestral
Turizmu	<ul style="list-style-type: none"> • Fatin Turizmu bemanas boot (Bemanas Mauleru), Bemanas Doutor, Bemansa Welau, Bemanasa Magalara seidak dezenvolve nu'udár fatin Turizmu Komunitária; • Fatin Turizmu Religioso hanesan Kruz iha Hatupae, Resto Mortais Amo Moiseis Moises Michael Roberth, Estafeta Seminarista/ Amo sira iha tempo portugues tama iha Timor Leste nain rua; • Seidau Konserva fatin Palacio/Istana Don Leimea nian iha parte Hatupae. • Seidak Konserva Fafin Arbigu Liu rai Leimea naran Aicou/Hali Talo ne'ebé iha tempu ne'eba funu hasoru akupasaun rejime Portugal. • Aldeia Hatupae Suku Leimea-Craic. 	<ul style="list-style-type: none"> • • ... • ... •

Ambiente	<ul style="list-style-type: none"> • Kuda Aihoris • Ambiente Saudável • Kontrusaun Jardin Kapital Suku nian 	<ul style="list-style-type: none"> • Rai ne'ebe sei mamuk ai-horis, no rai sira ne'ebé halai ka erosaun hodi kuda ai- horis ba hodi nune'e halo matak rai, furak,anin fresku , hakiak ai presiza ba futuru hodi konstrui konstrusaun suku nian; • Presiza Konstrui fatin Lixu suku nian. • Halo cidade kapital suku
Kultura	<ul style="list-style-type: none"> • Uma Lisan; • Konserva Fatin sinal Bogos saur Avo beiala sira hari hela Ne'ebé Ermera Leimea/ Leimea Eremra; • Fatuk Lulik; • Bee matan lulik 	<ul style="list-style-type: none"> • Hosi Uma Lisan idad-idak hakerek nia Istória Rasik • Konserva, hakerek no konta historia ba Jersaun sira hatene; • Konserva • Konserva

c. Planu Dezenvolvimentu Suco Leimea-Craic tinan 2025 – 2030

Hafoin halo tiha análise ba rezultadu diagnóstiku hanesan deskreve ona iha seksaun 4.3 no 4.4, tuir mai suco Leimea-Craic defini ona planu asaun ba dezenvolvimentu tinan lima nian hanesan tuir mai ne'e:

✓ Setór Ekonomia						
Prioridade sira ne'ebé identifika ona nu'udár prioridade atu atinji iha tinan lima oin mai iha setór ekonomia nian mak hanesan tuir mai ne'e:						
Prioridade Dezenvolvimentu	Periodu Implementasaun					Parseiru Potensial ba Implementasaun
	2026	2027	2028	2029	2030	
Turizmu Komunitário		✓				Ministério Comércio e Industria/Direção Gestao Mercado

						Município Ermera
Carpinteiro			✓			Ministério Comércio e Indústria/Direção Gestão Mercado Município Ermera
Grupo Cooperativa			✓			SECOP
Reabilitasaun Merkadu				✓		Ministério Comércio e Indústria/Direção Gestão Mercado Município Ermera
Loke Industria Produsaun Bataco					✓	Ministério Comércio e Indústria/Direção Gestão Mercado Município Ermera
✓ Setór Infraestrutura						
Prioridade sira ne'ebé identifika ona nu'udár prioridade atu atinji iha tinan lima oin mai iha setór infraestrutura nian mak hanesan tuir mai ne'e:						
Prioridade Desenvolvimentu	Periodu Implementasaun					Parseiru Potensial ba Implementasaun
	2026	2027	2028	2029	2030	
Reabilitasaun Estradas Rural	✓					Ministério Obras Público
Moro/Bronjong	✓					Ministério Obras Público
Fonte		✓				Ministério Obras Público
Loke Kontrusaun Uma Escola EBC				✓		Ministério Edukasaun
Kontrusaun Escola Pré-escolar				✓		Ministério Edukasaun
✓ Setór Agrikultura						
Prioridade sira ne'ebé identifika ona nu'udár prioridade atu atinji iha tinan lima oin mai iha setór agrikultura nian mak						

hanesan tuir mai ne'e:						
Prioridade Dezenvolvimentu	Periodu Implementasaun					Parseiru Potensial ba Implementasaun
	2026	2027	2028	2029	2030	
Irigasaun ba Natar		✓				Ministério Agricultura
Hakiak Ikan		✓				Ministério Agricultura
✓ Setór Edukasaun						
Prioridade sira ne'ebé identifika ona nu'udár prioridade atu atinji iha tinan lima oin mai iha setór edukasaun nian mak hanesan tuir mai ne'e:						
Prioridade Dezenvolvimentu	Periodu Implementasaun					Parseiru Potensial ba Implementasaun
	2026	2027	2028	2029	2030	
Harii Eskola EBC			✓			Ministério Edukasaun
Harii Eskola Pré-Escolar Iha Aldeia Laquiama				✓		Ministério Ministério Agricultura
✓ Setór Saúde						
Prioridade sira ne'ebé identifika ona nu'udár prioridade atu atinji iha tinan lima oin mai iha setór saúde nian mak hanesan tuir mai ne'e:						
Prioridade Dezenvolvimentu	Periodu Implementasaun					Parseiru Potensial ba Implementasaun
	2026	2027	2028	2029	2030	
Harii Clinica ida iha bairro Soserema			✓			Ministério Saúde
Konstrusaun Casa de Vanha				✓		Ministério Saúde
✓ Setór Turizmu						
Prioridade sira ne'ebé identifika ona nu'udár prioridade atu atinji iha tinan lima oin mai iha setór turizmu nian mak hanesan						

tuar mai ne'e:						
Prioridade Dezenvolvimentu	Periodu Implementasaun					Parseiru Potensial ba Implementasaun
	2026	2027	2028	2029	2030	
Bemanas (Bemanas Welau, Bemanas Doutor no Bemanas Mauleru)		✓				Mistério Comércio e Turizmu/ Dirasaun Merkadu Munisipal
Konserva Palacio/Istana Don Leimea iha Hatupae			✓			Mistério Comércio e Turizmu/ Dirasaun Merkadu Munisipal
Turizmo Religioso : Cruz Hatupae, RestoMortais Amo Moises Michael Roberth			✓			Igreja ho Mistério Comércio e Turizmu/ Dirasaun Merkadu Munisipal
✓ Setór Ambiente						
Prioridade sira ne'ebé identifika ona nu'udár prioridade atu atinji iha tinan lima oin mai iha setór ambiente nian mak hanesan tuar mai ne'e:						
Prioridade Dezenvolvimentu	Periodu Implementasaun					Parseiru Potensial ba Implementasaun
	2026	2027	2028	2029	2030	
Kuda Ai –horis					✓	Ministério Agrikultura
Konstrusaun Jardin					✓	Ministério Estatal
✓ Setór Kultura						
Prioridade sira ne'ebé identifika ona nu'udár prioridade atu atinji iha tinan lima oin mai iha setór kultura nian mak hanesan tuar mai ne'e:						
Prioridade Dezenvolvimentu	Periodu Implementasaun					Parseiru Potensial ba Implementasaun
	2026	2027	2028	2029	2030	

Uma Lisan					✓	Secretário Estado Cultura
Konserva Fatin sinal Bogos saur Avo beiala sira hari hela Ne'ebé Ermera Leimea/ Leimea Eremra (Poe andate)					✓	Secretário Estado Cultura
Tara Bandu					✓	Secretário Estado Cultura

d. Faze Implementasaun Planu Dezenvolvimentu Komunitáriu Periodu 2026–2030

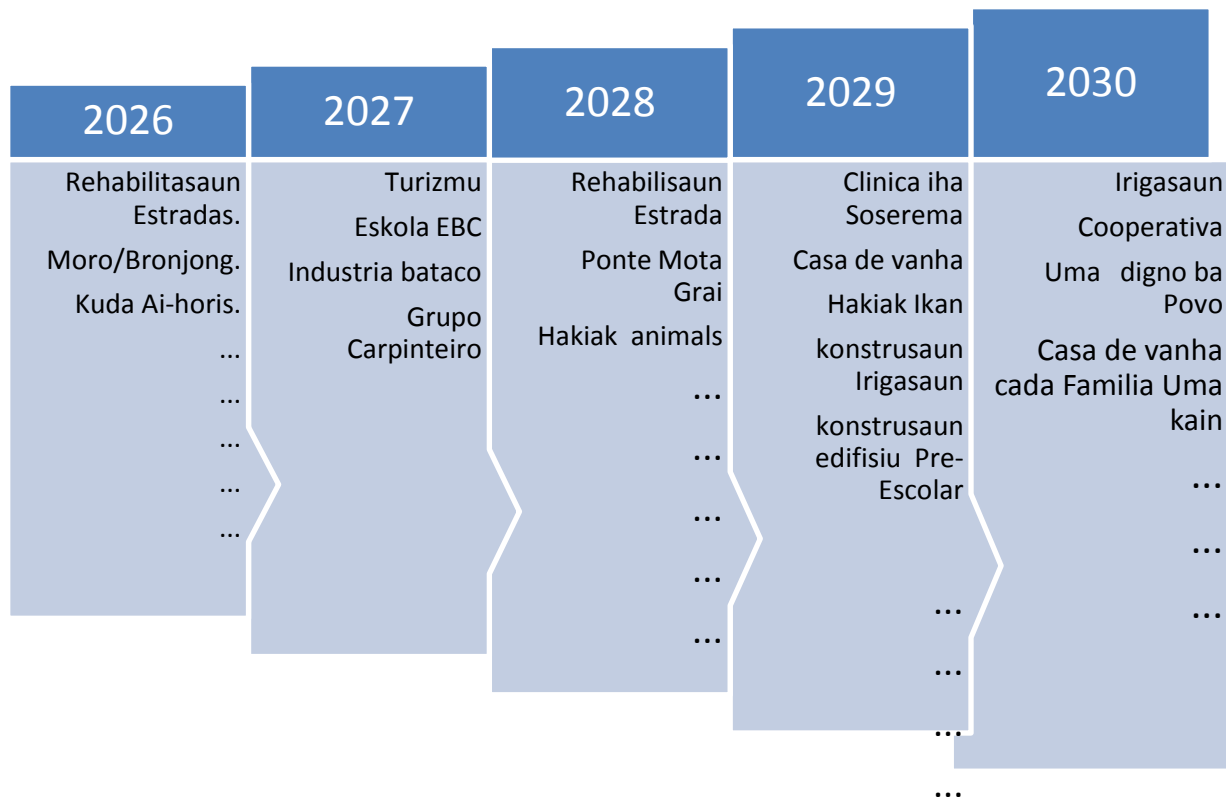

Parte 5: Monitorizasaun no Avaliasaun

3.2. Monitorizasaun

Monitorizasaun ba implementasaun atividade sira ne'ebé planeia ona iha ne'e sei halo dala rua iha kada tinan. Ida ne'e hodi aseguira katak bainhira planu balun la inklui iha implementasaun semestra ka fulan 6 dahuluk nian, sei bele halo ajustamentu hodi inklui iha semestre ikus nian.

Atu bele halo monitorizasaun ida kontinua ba progresu dezvoltimentu planu dezvoltimentu komunitáriu nian, tuir mai sei agrupa planu ne'ebé koloka ona iha seksaun 4.7 tuir tinan no setór dezvoltimentu. Tuir mai, sei uza kódigu koor sira hanesan tuir mai ne'e hodi sukat ninia progresu implementasaun:

	= Planu ne'e implementa ona tuir tempu
	= Planu ne'e sei demora iha implementasaun ka muda ona ba tinan oin
	= Planu ne'e la konsege implementa

Tinan Implementasaun: 2026

Atividade Desenvolvementu	Setór Desenvolvementu	Progresu Implementasaun	Observasaun
Lista prioridade sira ba dezvoltimentu husi setór hotu ba tinan ne'e nian	Indika atividade ne'e mai husi setór saida?	Tau kódigu koor tuir ninia progresu hanesan esplika iha leten	Halo esplikasaun badak ba progresu husi ativade ne'e nian.
Rehabilitasaun Estrada Rural	Infraestrutura		
Moro/Bronjong	Infraestrutura		Seidauk Implementa Governo
Kuda Aihoris	Agrikultura		Seidauk Implementa Governo

Tinan Implementasaun: 2027

Atividade Desenvolvementu	Setór Dezenvolvimentu	Progresu Implementasaun	Observasaun
Lista prioridade sira ba dezenvolvimentu husi setór hotu ba tinan ne'e nian	Indika atividade ne'e mai husi setór saida?	Tau kódigu koor tuir ninia progresu hanesan esplika iha leten	Halo esplikasaun badak ba progresu husi ativade ne'e nian.
Konstrusaun Fatin Turizmu	Ministerio Turizmu		Seidauk Implementa Governo
Loke no Konstrui Eskola EBC	Ministerio Educação		Seidauk Implementa Governo
Carpinteiro	Ministerio Comercio Industria		Seidauk Implementa Governo
Industria Bataco	Ministerio Comercio Industria		Seidauk Implementa Governo

Tinan Implementasaun: 2028

Atividade Desenvolvementu	Setór Dezenvolvimentu	Progresu Implementasaun	Observasaun
Ponte Mota Grai	Ministerio das Obras publica		Seidauk Implementa
Hakiak animal	Ministerio Agricultura		Seidauk Implementa
Hortikultura	Ministerio Agricultura		Seidauk Implementa

Tinan Implementasaun: 2029

Atividade Desenvolvementu	Setór Dezenvolvimentu	Progresu Implementasaun	Observasaun
Lista prioridade sira ba dezenvolvimentu husi setór hotu ba tinan ne'e nian	Indika atividade ne'e mai husi setór saida?	Tau kódigu koor tuir ninia progresu hanesan esplika iha leten	Halo esplikasaun badak ba progresu husi ativade ne'e nian.
Clinica iha Soserema	Ministerio da saude		Seidauk Implementa Governo
Irrigasaun	Ministerio Agricultura		Seidauk Implementa Governo
Hakiak Ikan	Ministerio Agricultura		Seidauk Implementa Governo

Tinan Implementasaun: 2030

Atividade Desenvolvementu	Setór Dezenvolvimentu	Progresu Implementasaun	Observasaun
Irigasaun			Seidauk Implementa husi Governo
Cooperativa			Seidauk Implementa Governo
Uma digno ba Povo			Seidauk Implementa Governo

5.2. Avaliasaun

Avaliasaun sei halo iha tinan 5 ikus hodi sukat susesu sira husi implementasaun kada tinan no projeta fali ba planu foun iha tinan lima oin mai. Baze ba avaliasaun nian mak rezultadu monitorizasaun kada tinan ne'ebé suco sira dokumenta ona. Maibe, forma no instrumntu própriu ba avaliasaun nian sei halo husi divizaun monitorizasaun no avaliasaun nian iha nivel munisipál liu husi koordenasaun no administrasaun postu administrativu ida-idak.

Parte 6 Final – Akta Aprovasaun

Akta Aprovasaun

Iha loron ____ data ____ fulan ____ tinan 2026, realiza ona enkontru Konsellu Suco ne'ebé hola fatin iha Sede Suco Leimea-Craic. Ho partisipasaun másimu husi membru hotu Konsellu Suco nian, unanimamente aprova ona Dokumentu Planu Dezenvolvimentu Suco ba períodu tinan lima nian (2026-2030). Planu Dezenvolvimentu Komunitáriu ne'ebé aprova ona mak sei sai planu mestre hodi gia no orienta iniciativa hotu ba dezenvolvimentu iha Suco Leimea-Craic.

Membru Konsellu Suco ne'ebé aprova planu ne'e:

Nú	Naran	Pozisaun	Asinatura
1.	Patriciano de Araújo	Xefe Suku	1.
2.	Clementino dos Reis	Xefe Ald. Hatupae	2.
3.	Duarte Exposto	Xefe Ald. Gunutur	3.
4.	Esterlina Goncalves	Xefe Ald. Laquiama	4.
5.	Abel Martins	Delegado	5.
6.	Serafina Babo Gomes	Delegada	6.
7.	Leonardo Goncalves	Delegado	7.
8.	Agregina Lemos	Delegada	8.
9.	Moises da Silva	Delegado	9.
10.	Serafina de Deus	Delegada	10.
11.	Francisco da Silva	Konsellu Lia-na'in	11
12.	Egidio Goncalves	Rep joven Mane	12
13.	Dircia de Araujo	Rep joven feto	13

